

Übersicht

ProCal-Prüfmittelmanagement

Prüfmittelmanagement

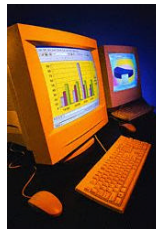

Die Schwerpunkte des Prüfmittelmanagements liegen in der norm- und fachgerechten Verwaltung, sowie in der Durchführung der regelmäßigen Kalibrierungen Ihrer Prüfmittel.

Die Grundausbaustufe beinhaltet alle Verwaltungsfunktionen, von einfachen Stammdaten über Bewegungs-, Kalibrier- und Auftragsdaten. Alle Daten können in Berichten und Listen dargestellt und ausgedruckt, exportiert und importiert werden.

Die Bedienung ist trotz der komplexen Zusammenhänge gut strukturiert und einfach gegliedert. Daten werden genau dort zum Bearbeiten angeboten, wo sie auch benötigt werden.

Die Reihenfolge der Spalten in Listendarstellungen, sowie die Fenstergrößen werden für jeden Programmbenutzer festgehalten, so dass nach erneutem Programmstart all diese Einstellungen wiederhergestellt werden können und sich der Anwender in seiner vertrauten Umgebung wiederfindet.

Die Funktionen im einzelnen

Stammdaten

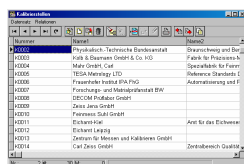

Hersteller	Hersteller	Hersteller
10001	Physikalisch-Technische Eisenwerkstatt	Stromrechnung und Energie
10002	Leitz & Eisenwerkstatt G.m.b.H.	Fabrik für Präzisions-A...
10004	Mahr GmbH, Carl	Spezialabteil für Fein...
10006	TECH-Messung, GbR	Reinraum-Service und F...
10008	Präzisions-Industrie PA-ING	Automatisierung und F...
10007	Forschungs- und Managementbüro BWH	
10009	DECCM-Prüftechnik GmbH	
10010	Zeiss Jena GmbH	
10011	Präzisions Stahl GmbH	Arzt für das Eichwesen
10012	Eichentwurf	
10013	Eichern Leipzig	
10014	Deutscher Mess- und Kalibrierdienst GmbH	
10015	Carl Zeiss GmbH	Zentrallabor Qualität...

Zu den Stammdaten gehören Hersteller, Lieferanten, Wartungsfirmen, Kalibrierstellen, Kostenstellen, Stand-, Lager- und Einsatzorte und Prüfmittelbenutzer. Hinter den Herstellern, Lieferanten, Wartungsfirmen und Kalibrierstellen können zusätzlich Ansprechpartner und Artikel definiert werden.

Die Stammdaten werden im Prüfmittel zusammengesetzt und dem Prüfmittel zugeordnet.

Prüfmittel

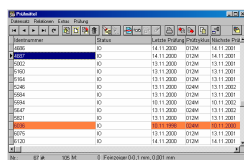

Prüfmittel	Hersteller	Hersteller	Hersteller
10001	IC	14.11.2000	012M
10002	IC	14.11.2000	012M
10003	IC	14.11.2000	012M
10004	IC	14.11.2000	012M
10005	IC	14.11.2000	012M
10006	IC	14.11.2000	012M
10007	IC	14.11.2000	012M
10008	IC	14.11.2000	012M
10009	IC	14.11.2000	012M
10010	IC	14.11.2000	012M
10011	IC	14.11.2000	012M
10012	IC	14.11.2000	012M
10013	IC	14.11.2000	012M
10014	IC	14.11.2000	012M
10015	IC	14.11.2000	012M
10016	IC	14.11.2000	012M
10017	IC	14.11.2000	012M
10018	IC	14.11.2000	012M
10019	IC	14.11.2000	012M
10020	IC	14.11.2000	012M

Die Prüfmitteldaten werden vollständig und korrekt erfasst. Je nach Prüfmittelart werden die spezifischen Daten des Prüfmittels abgefragt, zum Beispiel bei einem Messschieber der Messbereich, die Auflösung, die Ausführung und die Anzeigeart; bei einem Grenzlehndorn das Nennmaß, die Passung, Auf- und Abmaße oder die Toleranzen. Diese eingegebenen Daten werden später zur Durchführung der Kalibrierung herangezogen und verwendet.

Die Prüfmittelgruppen sind hierarchisch gegliedert und können jederzeit ergänzt und in ihrer Struktur verändert werden. Wie die Bezeichnung eines Prüfmittels gebildet wird, hängt im wesentlichen von den Einstellungen in der Gruppe ab.

Übersicht

ProCal-Prüfmittelmanagement

Bewegungen

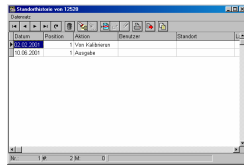

Für die Prüfmittel werden Bewegungen in Form von Ausgabe-, Rücknahme- oder Transferdaten protokolliert. Aufenthaltsorte können mehrstufig gegliedert und zugeordnet werden – zum Beispiel „Messraum 1, Schrank 2 im Fach 3“.

Weiterhin ist es möglich, Prüfmittel nach der Kalibrierung zu konservieren und bei Bedarf wieder zu aktivieren.

Kalibrierartikel

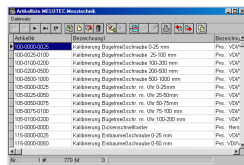

Jedem zu kalibrierenden Prüfmittel kann eine Kalibrierartikelnummer zugeordnet werden, die neben dem Kalibrierpreis auch in den Prüfmitteldaten verankert wird. Somit ist es möglich, zum Beispiel zur Preiskalkulation, eine Auswertung zu erstellen welche Artikelnummer wie oft in einem bestimmten Zeitraum berechnet wurde.

Berichte

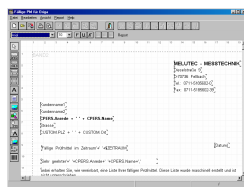

Ob Sie nun eine Liste der fälligen Prüfmittel Ihrer Kunden benötigen oder eine Aufstellung, welches Ihrer Prüfmittel sich in welchem Schrank befindet, mit dem integrierten Berichtsgenerator haben Sie ein mächtiges und dennoch einfaches Werkzeug zur Hand. Beliebige Gruppierfunktionen und Schachtelungstiefen oder auch die Rechenfunktionen lassen sich zu sehr schönen und effektiven Berichten kombinieren.

Datenübertragung

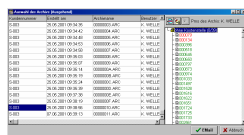

Daten der Prüfmittel, der Kalibrierscheine und Messergebnisse, alle Daten, die sich also während der Kalibrierung ändern, können komfortabel entweder per Diskette oder Email übertragen werden.

Beim Versenden der Prüfmittel an das Kalibrierlaboratorium werden die Daten per Email an das Labor übertragen. Das Labor liest die Daten als Wareneingang ein. Die Daten der kalibrierten Prüfmittel werden wieder zurückgeschickt und eingelesen.

Das Aktualisieren der Daten von Hand entfällt und Sie haben nicht nur die einzelnen Messwerte in Ihren Daten gespeichert sondern auch die Temperaturen, die verwendeten Normale und deren Rückführung auf die nationalen Standards.

Übersicht

ProCal-Prüfmittelmanagement



Kalibrierung

Die Kalibrierung der Prüfmittel erfolgt aufgrund von Prüfplänen. Prüfpläne setzen sich aus Merkmalen zusammen, die aus einem Merkmalkatalog ausgewählt werden. In der Grundausstufe gibt es vier Merkmaltypen: Ein einfaches variables Merkmal zur Erfassung eines Istwertes, ein Wiederholmerkmal zur Erfassung mehrerer Istwerte zu einem Sollwert, ein „Stufenmerkmal“ in dem mehrere Istwerte zu mehreren Sollwerten, verschiedene Toleranzen in verschiedenen Genauigkeitsklassen erfassbar sind. Und natürlich steht Ihnen auch ein attributives Merkmal zur Durchführung von Sicht- und Funktionskontrollen zur Verfügung.

Prüfplanmerkmale können so eingestellt werden, dass sie bestimmte Daten aus dem zu kalibrierenden Prüfmittel herauslesen und z. B. nicht in Frage kommende Messpunkte weglassen. Dadurch können Prüfpläne so erstellt werden, dass sie zu verschiedenen Prüfmitteln derselben Gruppe passen, welches die Anzahl der zu erstellenden Prüfpläne entscheidend verringert.

Prüfpläne können Prüfmittelgruppen zugeordnet werden um so die Auswahl eines Prüfplanes für ein bestimmtes Prüfmittel zu vereinfachen.

Die Prüfplanoption ist Voraussetzung zum Einsatz der nachfolgend vorgestellten erweiterbaren Module.

Erweiterbare Kalibriermodule

Die erweiterbaren Module lassen Ihnen die Freiheit, Ihr System mit der Funktionalität auszustatten, wie Sie sie benötigen. Dadurch bleibt Ihr System schlank und Sie kaufen nichts, was Sie nicht brauchen.

Im fachlichen Sinne erweitern diese Module Ihr Kalibriersystem an verschiedenen Punkten. Die Prüfplanung wird durch zusätzliche spezielle Merkmaltypen erweitert, der Ablauf und die zu erfassenden Daten der Kalibrierung sind auf die spezifischen Prüfmittel abgestimmt und der Ausdruck der Dokumentation berücksichtigt diese Daten. So ergibt jedes Modul eine in sich abgeschlossene und nahtlos in das Gesamtsystem integrierte Lösung.

Durch den Einsatz dieser Module verringert sich der Aufwand bei der Prüfplangestaltung wesentlich. So brauchen Sie nicht mehr für jede Ausführung eines Prüfmittels einen separaten Prüfplan zu erstellen, sondern können in einem Prüfplan alle Einstellungen, Toleranzen und Besonderheiten konzentrieren.

Übersicht

ProCal-Prüfmittelmanagement

Kalibriermodul „Messschieber“

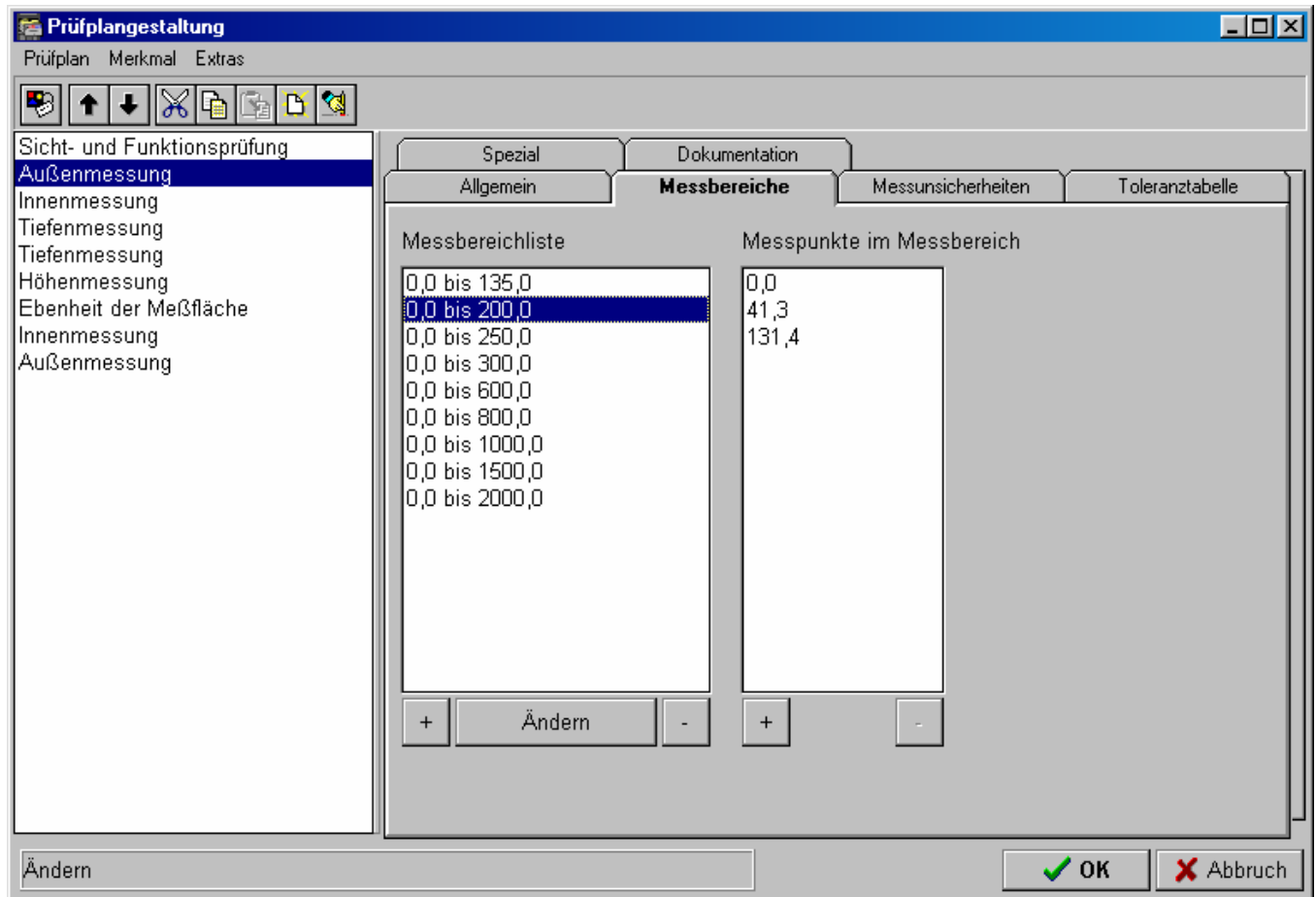

Anwendung

- Normgerechte Kalibrierung aller Messschieberausführungen nach DIN 862 und VDI/VDE/DGQ 2618.
- Erweiterung der Standardmerkmaltypen um spezielle Messschiebermerkmale für die Maß- und Ebenheitsprüfung.

Features

- Für jeden Messbereich können beliebige Messpunkte definiert werden.
- Für die unterschiedlichen Auflösungen werden Messunsicherheiten und Toleranzen vereinbart.
- Sie können im Merkmal festlegen, ob es für die Innen-, Außen-, Tiefen- oder Höhenmessung herangezogen wird. Und ob es nur für reine Innen-, Außen-, Tiefen- oder Höhen- oder für Kombinationsmessschieber gültig ist.
- Ebenheitsmerkmale für die Messschenkel und für Messbrücken.

Übersicht

ProCal-Prüfmittelmanagement

Kalibriermodul „Messschrauben“

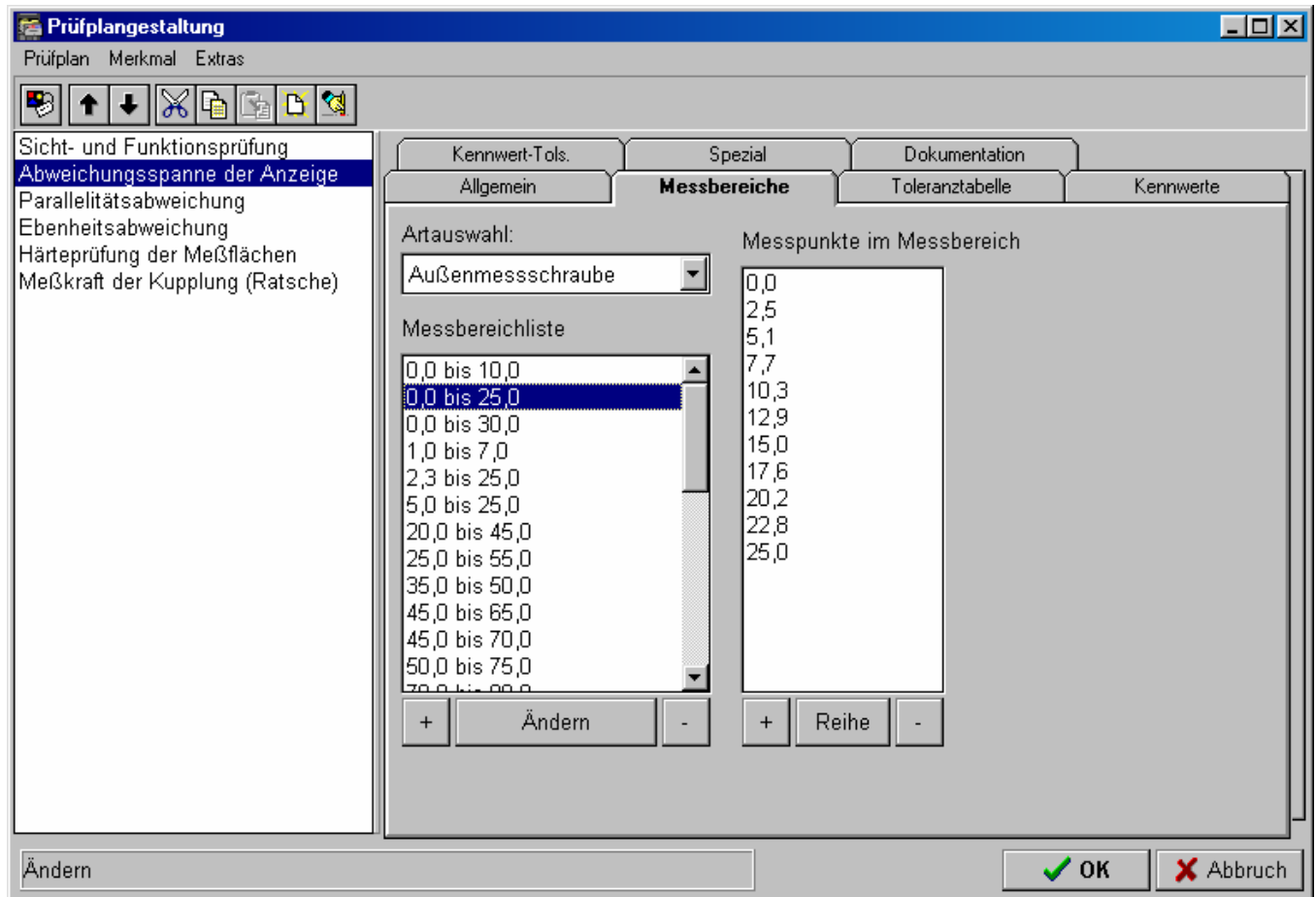

Anwendung

- Normgerechte Kalibrierung aller Messschraubenausführungen nach DIN 863 und VDI/VDE/DGQ 2618.
- Erweiterung der Standardmerkmaltypen um spezielle Messschraubenmerkmale für die Maß- und Ebenheitsprüfung.

Features

- Definition der Messbereiche und Messpunkte für Außen-, Innen-, Tiefen-, Einbau- und Höhenmessschrauben.
- Sie können für jede Messschraubenform nach DIN unterschiedliche Toleranzen definieren.
- Ebenheitsmerkmale für die Messflächen und für Messbrücken.

Übersicht

ProCal-Prüfmittelmanagement

Kalibriermodul „Messuhren, Feinzeiger, Fühlhebelmessgeräte und Messtaster“



Toleranzdefinition für Meßuhren/Feinzeiger/Fühlhebel

Prüfschrittweite: mm Bemerkung:

Gesamtabweichungsspanne Fges	Fehler Umkehrspanne Fu	Fehler eingehender Meßbolzen Fe
<input checked="" type="checkbox"/> Bauart-/Typprüfung <input checked="" type="checkbox"/> Erst-/Eingangsprüfung <input checked="" type="checkbox"/> Überwachungsprüfung	<input checked="" type="checkbox"/> Bauart-/Typprüfung <input checked="" type="checkbox"/> Erst-/Eingangsprüfung <input checked="" type="checkbox"/> Überwachungsprüfung	<input checked="" type="checkbox"/> Bauart-/Typprüfung <input checked="" type="checkbox"/> Erst-/Eingangsprüfung <input checked="" type="checkbox"/> Überwachungsprüfung
Toleranz: <input type="text" value="9,00"/> µm	Toleranz: <input type="text" value="3,00"/> µm	Toleranz: <input type="text" value="7,00"/> µm

Fehler Teilmeßspanne Ft	Fehler Wiederholbarkeit Fw
<input type="checkbox"/> Bauart-/Typprüfung <input checked="" type="checkbox"/> Erst-/Eingangsprüfung <input type="checkbox"/> Überwachungsprüfung	<input checked="" type="checkbox"/> Bauart-/Typprüfung <input checked="" type="checkbox"/> Erst-/Eingangsprüfung <input checked="" type="checkbox"/> Überwachungsprüfung
Toleranz: <input type="text" value="5,00"/> µm Anzahl Mw.: <input type="text" value="10"/>	Toleranz: <input type="text" value="3,00"/> µm Anzahl Mw.: <input type="text" value="5"/>

Fehler Meßkraft Fk	Min:	Toleranz gleiche R.:	Max:	Toleranz Umkehr:
<input type="checkbox"/> Bauart-/Typprüfung <input type="checkbox"/> Erst-/Eingangsprüfung <input type="checkbox"/> Überwachungsprüfung	<input type="text" value="0,0"/> N	<input type="text" value="0,0"/> N	<input type="text" value="0,0"/> N	<input type="text" value="0,0"/> N

Anwendung

- Normgerechte Kalibrierung aller Messuhren nach DIN 878, Feinzeiger nach DIN 879, Fühlhebelmeßgeräte nach DIN 2270 und Messtastern nach DIN 32876.
- Hersteller- und artikelbezogene Tolerierung bei ungenormten Prüfmitteln.
- Erweiterung der Standardmerkmaltypen um spezielle Merkmale für die Kennwertprüfung.

Features

- Zusammenfassung der Prüfung von Fges, Ft und Fw in einem Prüfplanmerkmal.
- Unterschiedliche Messbereiche und Schrittweiten abhängig von der Ausführung und Auflösung und zu jedem Bereich eine separate Toleranzdefinition.
- Unterschiedliche Messunsicherheitsformeln für die verschiedenen Ausführungen.
- Der Startpunkt der Ft-Messreihe wird automatisch nach DIN ermittelt.
- Die Wiederholbarkeit wird wie nach DIN bei hineingehendem Bolzen ermittelt.

Übersicht

ProCal-Prüfmittelmanagement

Kalibriermodul „Prüfstifte“



Durchmesserprüfung

Gebrauchsnormale
 00-0002; Längenkomparator; 2001-04-0071
 14-0006; Luftfühler; 1631 DKD K-09801 98-08
 14-0001; Meßbox; 1631 DKD K-09801 98-08

Meßwerte von: Maßanschluß

Hinzu Weg

1. 1,00000 mm -0,00100/0,00100 Gen.-grad: 1 Istwert: 0,00000 Eintragen (F2)

Achsen vor Ebenen Eingabe der Abweichung

Nr	Sollwert	Ergebnis	0° Oben	90 Oben	0° Mitte
1	1,00000	0,00000	0,00000	0,00000	0,00000
2	1,10000	0,00000	0,00000	0,00000	0,00000
3	1,20000	0,00000	0,00000	0,00000	0,00000
4	1,30000	0,00000	0,00000	0,00000	0,00000
5	1,40000	0,00000	0,00000	0,00000	0,00000
6	1,50000	0,00000	0,00000	0,00000	0,00000
7	1,60000	0,00000	0,00000	0,00000	0,00000
8	1,70000	0,00000	0,00000	0,00000	0,00000
9	1,80000	0,00000	0,00000	0,00000	0,00000
10	1,90000	0,00000	0,00000	0,00000	0,00000
11	2,00000	0,00000	0,00000	0,00000	0,00000

T= 19,6534°C 11.06.2001 11:21:30

rel. Feuchte xq= 0,00%

MU vom Nennmass: 0,54 µm

Prüfstift fehlt Bem:

	0°	90
Oben	0,00000	0,00000
Mitte	0,00000	0,00000
Unten	0,00000	0,00000

Nicht geprüft

Prüfvorschrift

Abbruch OK

Anwendung

- Normgerechte Kalibrierung von Prüfstiften und Prüfstiftsätzen nach DIN 2269.
- Erweiterung der Standardmerkmaltypen um spezielle Merkmale für die Durchmesserprüfung.

Features

- Definition der Genauigkeitsgrade mit verschiedenen Toleranzen.
- Angabe in wievielen Ebenen und Achsen gemessen werden soll.
- Einzelne Prüfstifte können als „fehlt“ gekennzeichnet werden.
- Zu jedem Prüfstift wird angezeigt, in welchem Genauigkeitsgrad er in Ordnung wäre.
- Der endgültige Genauigkeitsgrad des Prüfstiftsatzes lässt sich nach der Prüfung automatisch oder manuell setzen.

Übersicht

ProCal-Prüfmittelmanagement

Kalibriermodul „Einstellmaße“



Anwendung

- Normgerechte Kalibrierung von Einstellmaßen.
- Erweiterung der Standardmerkmaltypen um spezielle Merkmale für die Längenprüfung.

Features

- Automatische Toleranzermittlung js2 nach DIN 286.
- Prüfung von einzelnen Einstellmaßen und Einstellmaßsätzen.

Kalibriermodul „Lineale“



Anwendung

- Normgerechte Kalibrierung von Flach- und Haarlinealen nach DIN 874.
- Erweiterung der Standardmerkmaltypen um spezielle Merkmale für die Längenprüfung.

Features

- Längenabhängige Toleranzdefinitionen.
- Getrennte Toleranzen für Flach- und Haarlineale.

Übersicht

ProCal-Prüfmittelmanagement

Kalibriermodul „Glatte zylindrische Lehren“



Durchmesserprüfung Gutseite

Gebrauchsnormale

14-0001; Meßbox; 1631 DKD K-09801 98-08
14-0006; Luftfühler; 1631 DKD K-09801 98-08

Hinzu Weg

Meßwerte von: Maßanschluß

Absolutmessung Tastermessung Differenzmessung Ebenen vor Achsen

	0°	90°
Ebene 1	0,00000	0,00000
Ebene 2	0,00000	0,00000
Ebene 3	0,00000	0,00000

Obere Toleranz: 1,25 µm
Nennmaß: 10,00200 mm
Untere Toleranz: -1,25 µm
Gut abgenutzt: 9,99850 mm
MU vom Nennmaß: 0,70 µm

T= **19,7839°C** 11.06.2001 11:36:30

rel. Feuchte xq= 0,00%

Messwert: 0,00000 Eintragen (F2)

Nicht geprüft

Prüfvorschrift

Abbruch OK

Anwendung

- Normgerechte Kalibrierung von Lehdornen und –ringen nach DIN 2250, 2245 und Rachenlehren nach DIN 2230 und 2231.
- Erweiterung der Standardmerkmaltypen um spezielle Merkmale für die Längenprüfung.

Features

- Automatische Sollwert- und Toleranzermittlung aufgrund von Passungs- oder Auf- und Abmaßdaten nach DIN 7162, 7163 und 7164.
- Selbstdefinierte Toleranzangaben sind möglich.
- Automatische Nennmaßänderungen bei Einstellringen und –dornen.

Übersicht

ProCal-Prüfmittelmanagement

Kalibriermodul „Winkel“



Anwendung

- Normgerechte Kalibrierung von Winkeln aller Ausführungen nach DIN 875.
- Erweiterung der Standardmerkmaltypen um spezielle Merkmale für die Winkelprüfung.

Features

- Für die verschiedensten Winkelausführungen können unterschiedliche Toleranzen definiert werden.
- Abweichungen können in Grad oder in μm /Schenkellänge eingegeben werden.

Kalibriermodul „Winkel- und Gradmesser“



Anwendung

- Normgerechte Kalibrierung von Winkel- und Gradmessern.
- Erweiterung der Standardmerkmaltypen um spezielle Merkmale für die Winkelprüfung.

Features

- Für die beiden Ausführungen können unterschiedliche Toleranzen definiert werden.

Übersicht

ProCal-Prüfmittelmanagement

Kalibriermodul „Metrische Gewinde“



Durchmesserprüfung Gutseite

Gebrauchsnormale
04-0001; Gewindemeßdrahtsatz63 tlg.; 2001-03-0133 Meßwerte von: Kanal: Ebenen vor Achsen

Meßkraft: N

	0°	90°
Ebene 1	0,00000	0,00000
Ebene 2	0,00000	0,00000

Obere Toleranz: 5,50 µm
Nennmaß: 9,07000 mm
Untere Toleranz: -5,50 µm
Gut abgenutzt: 9,05250 mm
MU vom Nennmaß: 0,00 µm

Prüfmaß: 10,45210 mm
Draht/Kugel: 0,89600 mm
Ist links: 0,89410 mm
Ist rechts: 0,89440 mm
Ist einzeln: 0,89400 mm

Messwert:

Anwendung

- Normgerechte Kalibrierung von metrischen Gewindelehren nach DIN 13.
- Erweiterung der Standardmerkmaltypen um spezielle Merkmale für die Flankendurchmesser- und Prüfmaßberechnung.

Features

- Die Toleranzen werden automatisch ermittelt.
- Prüfmaße werden abhängig von den Istdrahtdurchmessern der verwendeten Gewindemessdrähten und der Messkraft berechnet.
- Wahl des Messverfahrens Absolutmessung, Tastermessung oder Differenzmessung.
- Eingebaute Funktion zur Bestimmung der Tasterkonstante.

Übersicht

ProCal-Prüfmittelmanagement

Kalibriermodul „Endmaße“

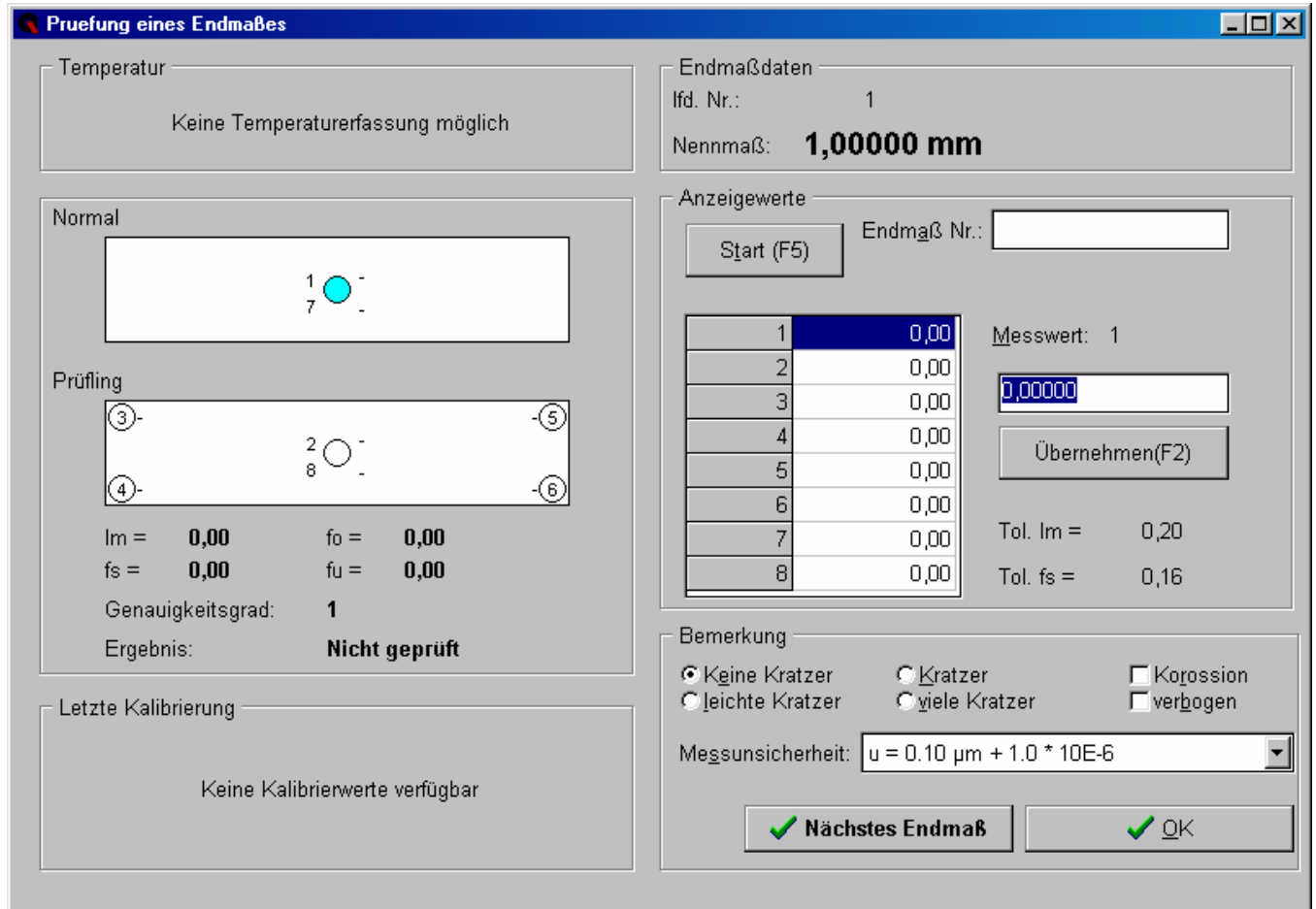

Prüfung eines Endmaßes

Temperatur: Keine Temperaturerfassung möglich

Endmaßdaten
Ifd. Nr.: 1
Nennmaß: **1,00000 mm**

Normal

Prüfling

Im = **0,00** fo = **0,00**
fs = **0,00** fu = **0,00**
Genauigkeitsgrad: **1**
Ergebnis: **Nicht geprüft**

Letzte Kalibrierung: Keine Kalibrierwerte verfügbar

Anzeigewerte

Start (F5) Endmaß Nr.:

1	0,00
2	0,00
3	0,00
4	0,00
5	0,00
6	0,00
7	0,00
8	0,00

Messwert: 1

Übernehmen(F2)

Tol. Im = 0,20
Tol. fs = 0,16

Bemerkung

Keine Kratzer Kratzer Korrosion
 leichte Kratzer viele Kratzer verbogen

Messunsicherheit:

Nächstes Endmaß **OK**

Anwendung

- Normgerechte Kalibrierung von Endmaßen nach EN ISO 3650.
- Erweiterung der Standardmerkmaltypen um spezielle Merkmale für die Längendifferenzmessung und Anschubprüfung.

Features

- Die Toleranzen werden automatisch ermittelt.
- Die Istwerte der Abweichungen des als Maßanschluss eingetragenen Referenzsatzes werden automatisch berücksichtigt.
- Anzeige der letzten Kalibrierwerte des Prüflings.
- Online Temperaturerfassung möglich und Temperaturplausibilitätsprüfung während der Messung eines Endmaßes.
- Endmaße können ersetzt werden.

Übersicht

ProCal-Prüfmittelmanagement

Kalibriermodul „Physikalische Messgrößen“

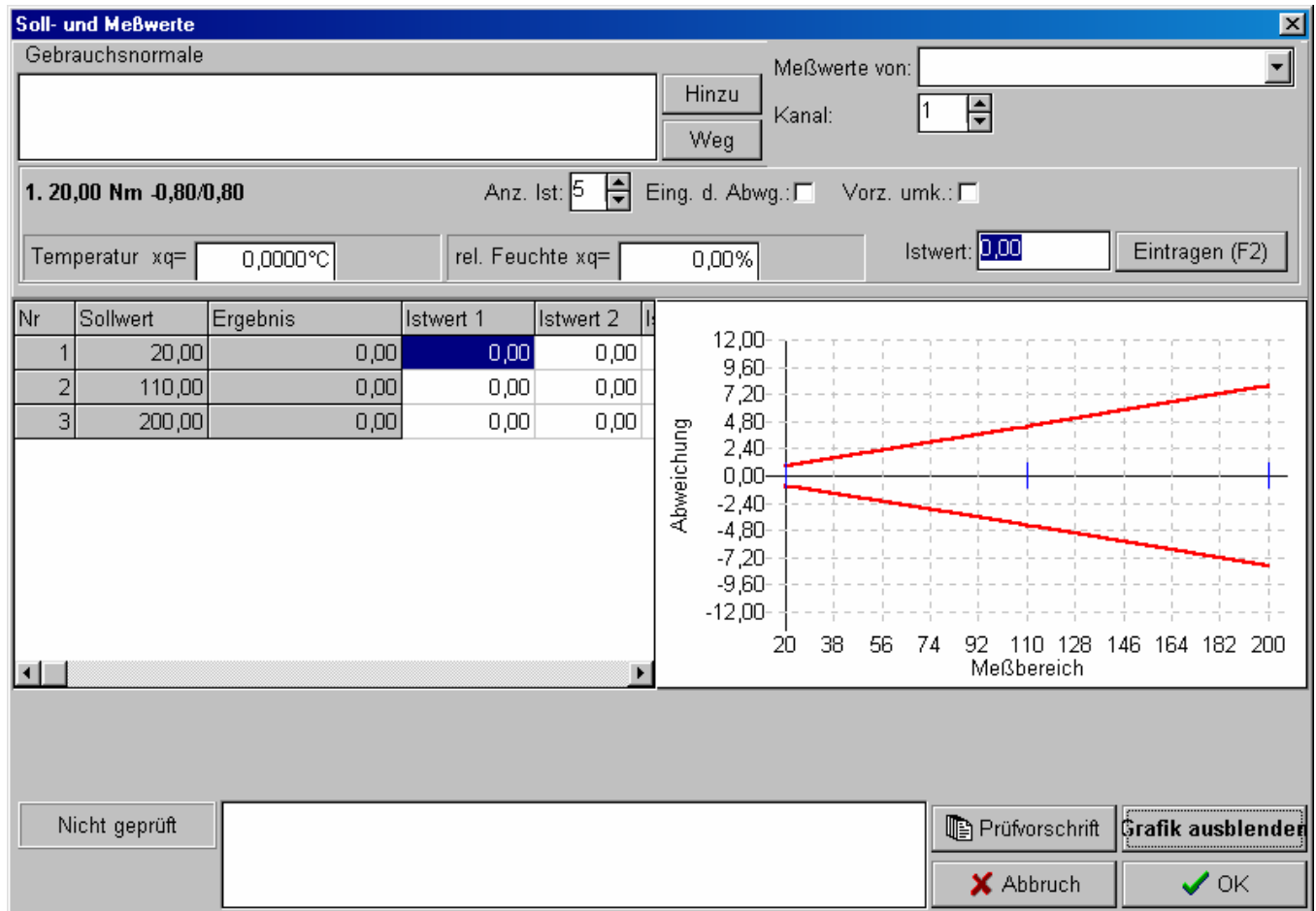

Anwendung

- Normgerechte Kalibrierung von physikalischen Prüfmitteln wie Drehmomentschlüssel, Präzisionswaagen, Thermometer usw.
- Erweiterung der Standardmerkmaltypen um spezielle Merkmale für die Ermittlung verschiedener Meßbereiche der Prüfmittel.

Features

- Die Toleranzen werden automatisch aus dem Prüfmittel herausgelesen.
- Bei mehreren Messbereichen dupliziert sich das Prüfplanmerkmal automatisch und stellt sich auf die verschiedenen Merkmale ein.
- Die Toleranzen können absolut, prozentual oder größenabhängig definiert werden.

Wartungsverträge



Variante 1

- **Infoservice**

Sie werden über aktuelle Weiter- und Neuentwicklungen informiert.

- **Updateservice**

Sie erhalten mindestens vier Updates inklusive vollständige Dokumentation auf Datenträger (CD) pro Jahr frei Haus.

- **Entwicklungsservice.**

Ihre Erweiterungs- und Verbesserungsvorschläge werden kostenlos und unbürokratisch berücksichtigt und schnellstmöglich realisiert..

Variante 2

- wie Variante 1

- **Hotlineservice**

Täglich zwischen 8:00 und 17:00 Uhr stehen wir Ihnen telefonisch mit Rat und Tat zur Seite.

Allgemeine Hinweise zu Wartungsverträgen:

- Wartungsverträge gelten immer für ein Jahr und verlängern sich stillschweigend um ein weiteres Jahr, sofern nicht 3 Monate vor Ende eines Wartungsjahres schriftlich gekündigt wurde.
- Die Beträge der Wartungsverträge werden zu Beginn einer wartungsperiode fällig.